



Boletín de economía

Agosto 2024



Boletín de Economía

Agosto 2024 Número 8

Los principales indicadores de la economía mexicana, en resumen

En este número:

- Entorno Económico
- Indicador Global de la Actividad Económica (IGAE)
- Indicador de Confianza Empresarial
- Indicador de Confianza del Consumidor
- Expectativas de Inversión Extranjera Directa
- Inflación
- Tasas de Interés
- Tipos de Cambio
- Mercado Financiero
- Reservas Internacionales y Balanza Comercial
- Precios de Petróleo

Índices	2024 junio	2024 mayo	2023 junio
IGAE	104.72	104.78	103.25
	2024 julio	2024 junio	2023 julio
Indicadores de Confianza Empresarial			
Sector Construcción	50.32	50.32	53.19
Sector Comercio	52.83	53.45	56.34
Sector Manufacturero	52.89	53.13	53.66
Confianza del Consumidor	46.94	47.35	46.35
Inversión Extranjera Directa - Expectativas para 2024	38,164	38,911	37,153
Inflación			
Variación INPC (%)	1.05%	0.38%	0.48%
General Anual (%)	5.57%	4.98%	4.79%
Subyacente (%)	4.05%	4.13%	6.64%
No Subyacente (%)	10.36%	7.67%	-0.67%
Tasa de interés			
TIIE (%)	11.25	11.24	11.51
CETES 28 días (%)	10.87	10.88	11.09
Tipo de Cambio			
Dólar (\$)	18.11	18.23	16.90
Euro (\$)	20.15	19.54	18.46
Bolsa Mexicana de Valores			
IPyC (unidades)	53,093.97	52,440.02	54,819.05
Reservas Internacionales (mdd)	222,348	219,997	204,071
Precio del Petróleo			
Mezcla WTI (West Texas Intermediate) (USD por barril)	\$79.36	\$82.83	\$81.80
Mezcla Mexicana (USD por barril)	\$71.95	\$76.70	\$76.53

Balanza comercial: es la balanza de transacciones de mercancías, en ella se incluyen todas las transacciones de bienes reales (importaciones y exportaciones)

Índices	2024 Acumulado julio	2024 julio	2024 junio	2023 julio
Balanza comercial				
Saldo del mes (\$ miles de dólares)	-3,890,008	-71,990	-1,036,886	-644,786
Exportaciones (\$ miles de dólares)	607,586,599	54,788,550	48,870,656	47,786,853
Importaciones (\$ miles de dólares)	611,476,606	54,860,540	49,907,542	48,431,638

Entorno Económico



- Banxico recorta pronósticos de PIB; ve debilitamiento ¹

El Banco de México reconoció que “la actividad económica nacional atraviesa por un período de marcada debilidad e incertidumbre” y con mayores riesgos a la baja para el crecimiento y el empleo. Debido a ello, la institución recortó su proyección de crecimiento del PIB a 1.5 por ciento para 2024, desde el 2.4 por ciento de la proyección anterior, y a 1.2 por ciento para 2025, desde 1.5 por ciento. Banxico destacó que el desempeño de la economía es significativamente menor al esperado, lo que obligó a un ajuste importante en las proyecciones de crecimiento.

Durante la presentación del segundo Informe Trimestral de abril a junio, Rodríguez Ceja, Gobernadora del Banco de México, destacó que esperan que el crecimiento de la economía en 2024 y 2025 esté apuntalado principalmente por el gasto interno, en particular por el consumo privado y, en menor medida, por la inversión privada. También se prevén efectos positivos del gasto público, aunque menores a los originalmente anticipados.

Asimismo, durante su informe Trimestral, Rodríguez Ceja destacó algunos de los riesgos ligados al crecimiento a la baja, entre ellos; un dinamismo en la economía estadounidense por debajo de lo esperado, procesos electorales a nivel global, gasto público de un menor impulso sobre la actividad económica, conflictos geopolíticos, volatilidad en los mercados financieros internacionales, así como las recientes estimaciones de recortes en la tasa de interés.



- México sufre en segundo trimestre la mayor salida de inversión de cartera desde el 2021²

En el segundo trimestre del 2024, México reportó una salida de capitales golondrinos o inversión de cartera, por un total de 8,233 millones de dólares (mdd), con lo que en 16 de los últimos 21 trimestres se han registrado salidas de capitales, de acuerdo con el Banco de México (Banxico). La salida de inversión registrada durante el segundo trimestre del presente año es la más grande para un trimestre desde el periodo octubre-diciembre del 2021, cuando salieron 14,476 millones de dólares.

De acuerdo con reportes sobre la Balanza de Grupo Financiero Base, en lo agregado durante la primera mitad del 2024 se tiene una salida neta de inversión de cartera equivalente a 414 millones de dólares. Siendo esta la primera vez que se registra una salida de capital durante el primer semestre desde el 2019 cuando salieron 5,625 millones de dólares.

En el caso de la cuenta de inversión directa, se registró un déficit de 2,911 millones de dólares, lo que significa que México recibió más inversión directa del exterior de lo que invirtió en el extranjero, es decir, hubo una entrada neta de capital. Ya que, en lo acumulado en la primera mitad del 2024, México tuvo una entrada neta de capital por concepto de inversión directa equivalente a 28,251 mdd, ligeramente menor a la recibida en la segunda mitad del 2023, de acuerdo con lo reportado por Banco Base.

Considerando los saldos de la inversión directa y de cartera, en total la cuenta financiera tuvo un saldo positivo de 5,679 millones de dólares, lo cual significa una salida neta de dinero del país o un préstamo neto de México con el extranjero.

¹ Fuente: Información obtenida a través de El Financiero: <https://www.elfinanciero.com.mx/economia/2024/08/29/banxico-economia-mexico-pronosticos-2024-2025-inflacion-tasas/>

² Fuente: Información obtenida a través de El Economista: <https://www.eleconomista.com.mx/economia/Mexico-sufre-en-segundo-trimestre-la-mayor-salida-de-inversion-de-cartera-desde-el-2021-20240825-0085.html>

Entorno Económico



- Oro rompe récord y se vende en 2 mil 500 dólares la onza³

El oro al contado subió hasta los 2 mil 469.66 dólares la onza, superando así el máximo histórico anterior, establecido en mayo.

El repunte se produce en un momento en que las señales de desaceleración de la inflación en Estados Unidos alimentan la especulación de que el banco central pronto comenzará a reducir las tasas de interés. Las tasas altas tienden a ser negativas para el oro, que no devenga intereses.

El metal se ha disparado casi un 20 por ciento este año, respaldado por grandes compras de los bancos centrales, un fuerte apetito de los consumidores en China y la demanda de activos refugio en medio de tensiones geopolíticas. Un reciente aumento de las tenencias de fondos cotizados en bolsa también está ayudando al impulso alcista.



- Encrucijada del sector financiero en los mercados emergentes: Ante los riesgos climáticos y los déficits de financiamiento, es necesario tomar medidas⁴

Según un nuevo informe del Banco Mundial, en casi el 60 % de los bancos en mercados emergentes y economías en desarrollo (MEED), el financiamiento para inversiones relacionadas con el clima representa menos del 5 % de sus carteras totales, y más del 25 % de esas instituciones no ofrecen ningún tipo de financiamiento climático.

Esto es significativo porque, en las economías en desarrollo, los bancos son predominantes en el sector financiero, a diferencia de lo que ocurre en las economías avanzadas, donde el sector financiero está más diversificado.

En el ámbito internacional, las autoridades bancarias ponen a prueba nuevos enfoques para respaldar el financiamiento relacionado con el clima, sin poner en riesgo las importantes metas de estabilidad del sector financiero y la inclusión de las personas desfavorecidas. Por ejemplo, es fundamental adoptar taxonomías verdes y sostenibles, un sistema de clasificación que identifica actividades e inversiones para acercar a los países a objetivos ambientales específicos, entre otros, para aumentar el financiamiento relacionado con el clima. En la actualidad, solo existen en el 10 % de los MEED, en comparación con el 76 % de las economías avanzadas.

³ Fuente: Información obtenida a través de El Financiero: <https://www.elfinanciero.com.mx/economia/2024/08/17/oro-rompe-record-y-se-vende-en-2-mil-500-dolares-la-onza/>

⁴ Fuente: Información obtenida a través de World Bank Group: <https://www.bancomundial.org/es/news/press-release/2024/08/29/financial-sector-at-a-crossroads-in-emerging-markets-climate-risks-and-financing-gaps-demand-action>

Indicador Global de la Actividad Económica (IGAE)

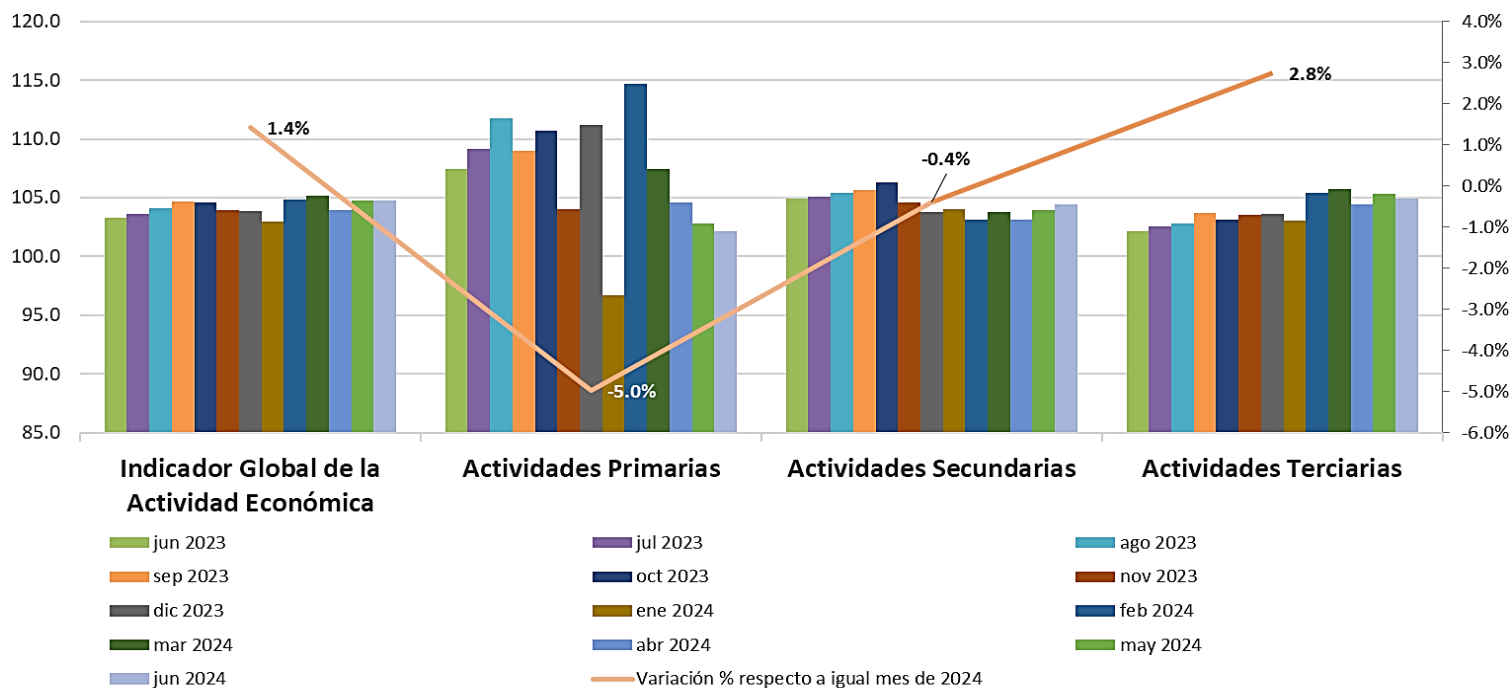

- Con cifras desestacionalizadas de INEGI, en junio 2024, el IGAE total registró una variación de -0.1% respecto del mes anterior. En su comparación anual, la variación fue de 1.4%.
- Actividades primarias: Agricultura, explotación forestal, ganadería, minería y pesca. Presentaron variaciones mensual y anual de -0.7% y -5.0%, respectivamente.
- Actividades secundarias: Construcción, industria manufacturera. Registraron variaciones de 0.5% y -0.4% en términos mensuales y anuales, respectivamente.
- Actividades terciarias: Comercio, servicios, transportes. Tuvieron variaciones de -0.3% con respecto al mes anterior y 2.8% respecto al mes de junio de 2023.

El IGAE es un indicador de la tendencia de la economía mexicana en el corto plazo. Es importante mencionar que, el indicador ha mostrado un crecimiento sostenido. Sin embargo, presentó una desaceleración a finales de 2023. Posteriormente a principios de 2024, se observa una recuperación significativa presentando su valor histórico más alto en febrero y marzo de 2024, aunque con algunas fluctuaciones durante los siguientes meses.



Indicador de Confianza Empresarial y sus Componentes

	Valor del Índice y sus Componentes		Variaciones	
	2024/07	2024/06	Mensual	Anual
Indicador de confianza empresarial del sector construcción	50.32	50.32	0.01	-2.86
Momento adecuado para invertir	31.35	28.36		
Situación económica presente del país	47.85	48.68		
Situación económica futura del país	55.48	56.06		
Situación económica presente de la empresa	55.35	55.98		
Situación económica futura de la empresa	61.59	62.51		
Indicador de confianza empresarial del sector comercio	52.83	53.45	-0.62	-3.51
Momento adecuado para invertir	37.28	38.82		
Situación económica presente del país	52.69	52.34		
Situación económica futura del país	57.02	57.18		
Situación económica presente de la empresa	55.39	57.36		
Situación económica futura de la empresa	61.78	61.54		
Indicador de confianza empresarial del sector manufacturero	52.89	53.13	-0.24	-0.76
Momento adecuado para invertir	44.13	45.69		
Situación económica presente del país	51.34	50.79		
Situación económica futura del país	55.30	54.98		
Situación económica presente de la empresa	54.45	54.44		
Situación económica futura de la empresa	59.25	59.77		

Los Indicadores de Confianza Empresarial (ICE) se elaboran con los resultados de la Encuesta Mensual de Opinión Empresarial (EMOE) y permiten conocer, casi inmediatamente después de terminado el mes en cuestión, la opinión de los directivos empresariales del sector manufacturero, de la construcción y del comercio sobre la situación económica del país y de sus empresas.



Indicador de Confianza Empresarial por Sector de Actividad Económica

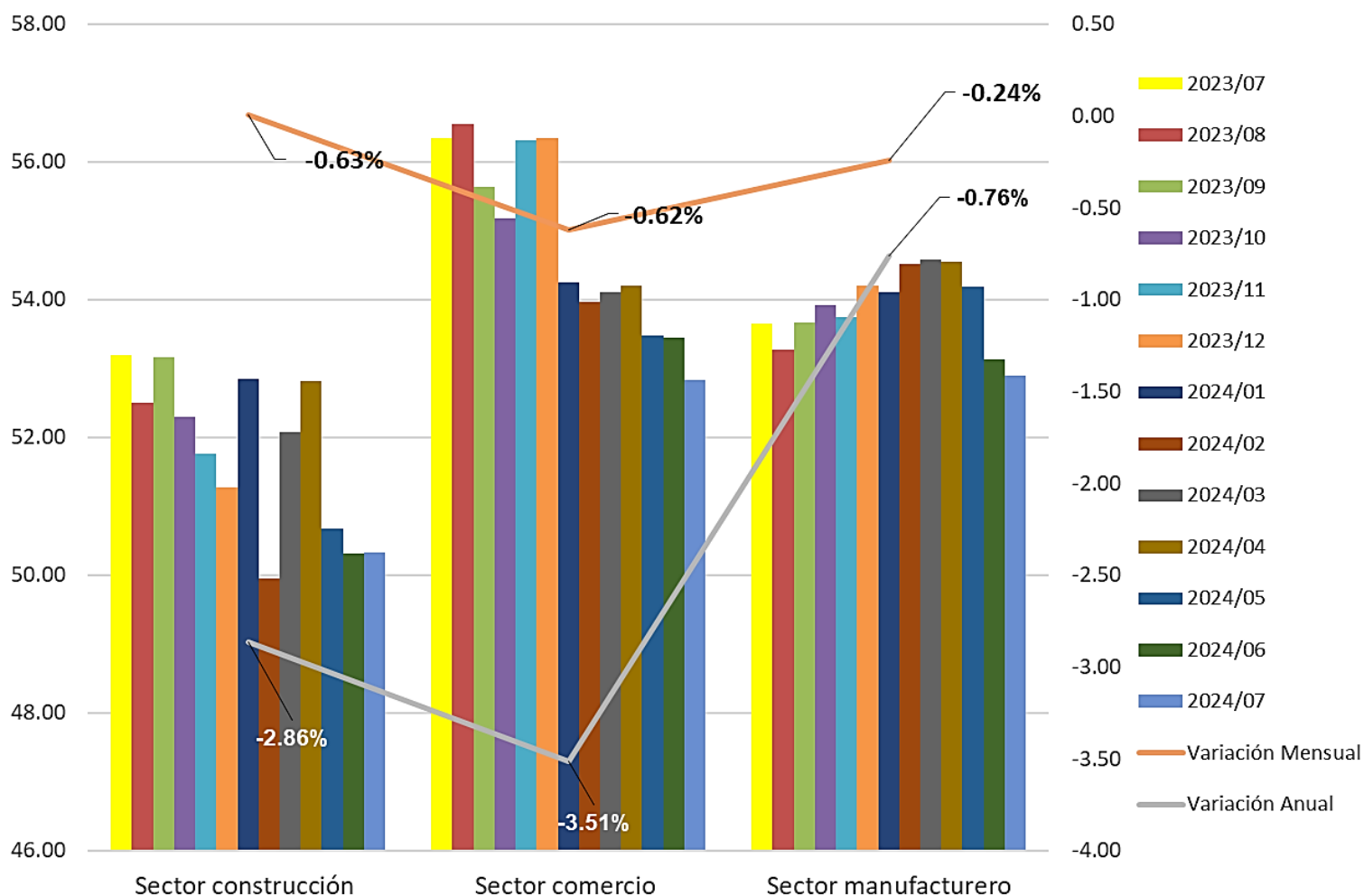

- El ICE del sector de Construcción se ubicó en 50.32 puntos en julio de 2024, que representa variaciones de 0.01 y -2.86 puntos en términos mensuales y anuales, respectivamente.
- En el sector del Comercio, el ICE se ubicó en 52.83 puntos en julio de 2024, lo que representa variaciones de -0.62 y -3.51 puntos en términos mensuales y anuales, respectivamente.
- Por su parte, el ICE del sector Manufacturero se ubicó en 52.89 puntos en julio de 2024, lo que representa variaciones de -0.76 puntos en su comparación anual, y -0.24 en su comparación con el mes anterior.

Índice de Confianza del Consumidor

Valor del Índice y sus Componentes

	2024/07	2024/06	Variación Mensual	Variación Anual
Índice de confianza del consumidor	46.94	47.35	-0.86%	1.27%
Comparada con la situación económica que los miembros de este hogar tenían hace 12 meses ¿cómo cree que es su situación en este momento?	52.11	52.42	-0.59%	2.95%
¿Cómo considera usted que será la situación económica de los miembros de este hogar dentro de 12 meses, respecto a la actual?	58.06	58.50	-0.75%	0.10%
¿Cómo considera usted la situación económica del país hoy en día comparada con la de hace 12 meses?	43.40	43.82	-0.96%	0.88%
¿Cómo considera usted que será la condición económica del país dentro de 12 meses respecto a la actual situación?	51.12	51.82	-1.36%	2.82%
Comparando la situación económica actual con la de hace un año ¿Cómo considera en el momento actual las posibilidades de que usted o alguno de los integrantes de este hogar realice compras tales como muebles, televisor, lavadora, otros aparatos electrodomésticos, etc.?	29.98	30.30	-1.08%	-1.25%

El Índice de Confianza del Consumidor mexicano se conforma de cinco indicadores parciales que recogen las percepciones sobre: la situación económica actual del hogar respecto de la de hace un año; la situación económica esperada del hogar dentro de 12 meses; la situación económica presente del país, respecto a la de hace un año; la situación económica del país dentro de doce meses; y qué tan propicio es el momento actual para adquirir bienes de consumo duradero.



Índice de Confianza del Consumidor

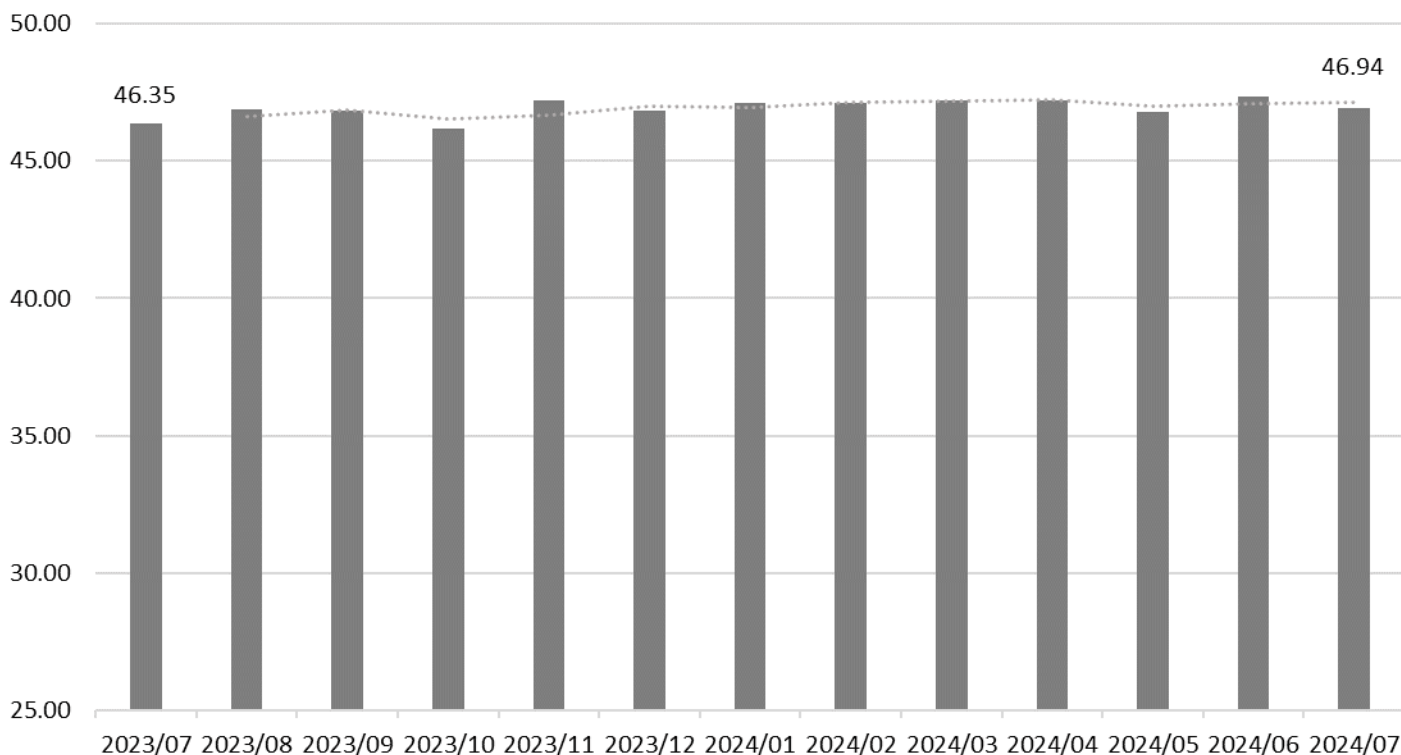

- En julio de 2024 y con cifras desestacionalizadas, el Índice de Confianza del Consumidor (ICC) se ubicó en 46.94 puntos, lo que implicó una variación negativa de -0.86% con respecto al mes de junio de 2024, así como un aumento de 1.27% con respecto a julio de 2023.
- Al interior del índice, cuatro de los cinco componentes presentaron un incremento en su comparación anual. Estos componentes del índice son los siguientes: a) Comparada con la situación económica que los miembros de este hogar tenían hace 12 meses ¿Cómo cree que es su situación en este momento?, b) ¿Cómo considera usted que será la situación económica de los miembros de este hogar dentro de 12 meses, respecto a la actual?, c) ¿Cómo considera usted la situación económica del país hoy en día comparada con la de hace 12 meses?, y d) ¿Cómo considera usted que será la condición económica del país dentro de 12 meses respecto a la actual situación?. Dichos incrementos fueron: a) 2.95%, b) 0.10%, c) 0.88% y d) 2.82% en comparación con julio de 2023.
- Por otra parte, el componente: e) Comparando la situación económica actual con la de hace un año ¿Cómo considera en el momento actual las posibilidades de que usted o alguno de los integrantes de este hogar realice compras tales como muebles, televisor, lavadora, otros aparatos electrodomésticos, etc.?, presentó una disminución del -1.25% en comparación con julio de 2023.

Expectativas de Inversión Extranjera Directa

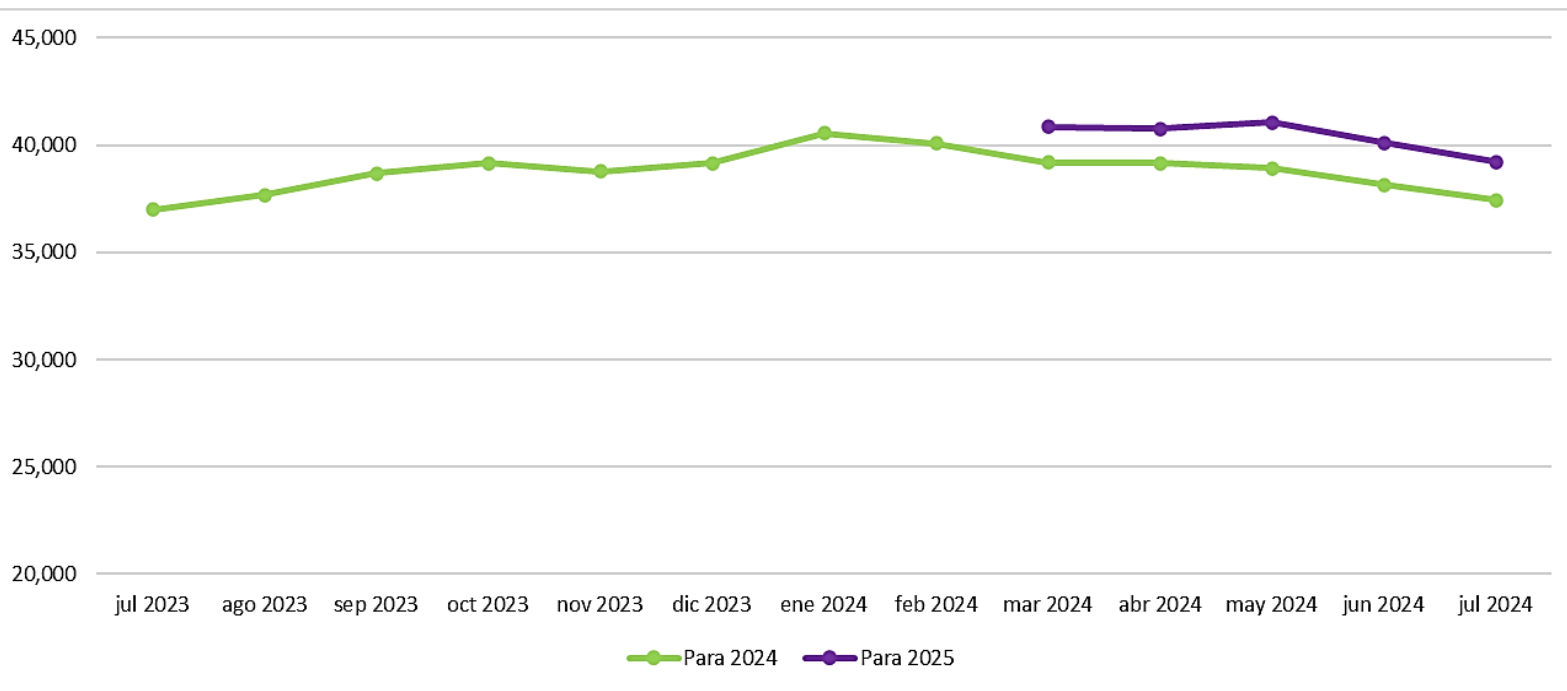

- De acuerdo con la Encuesta sobre las Expectativas de los Especialistas en Economía del Sector Privado – julio 2024, publicada por Banxico, los especialistas encuestados consideran que la inversión extranjera directa (IED) con la que cerrará el año será de 37,435 millones de dólares en promedio, lo que representa un decremento mensual de -1.91% y un incremento de 1.21% respecto al pronóstico efectuado en julio de 2023.
- Respecto al valor de la IED para 2025, los especialistas encuestados durante julio de 2024 estiman que será de 39,212 millones de dólares en promedio, lo que representa una disminución de -2.23% respecto a la estimación del mes anterior.

Inflación

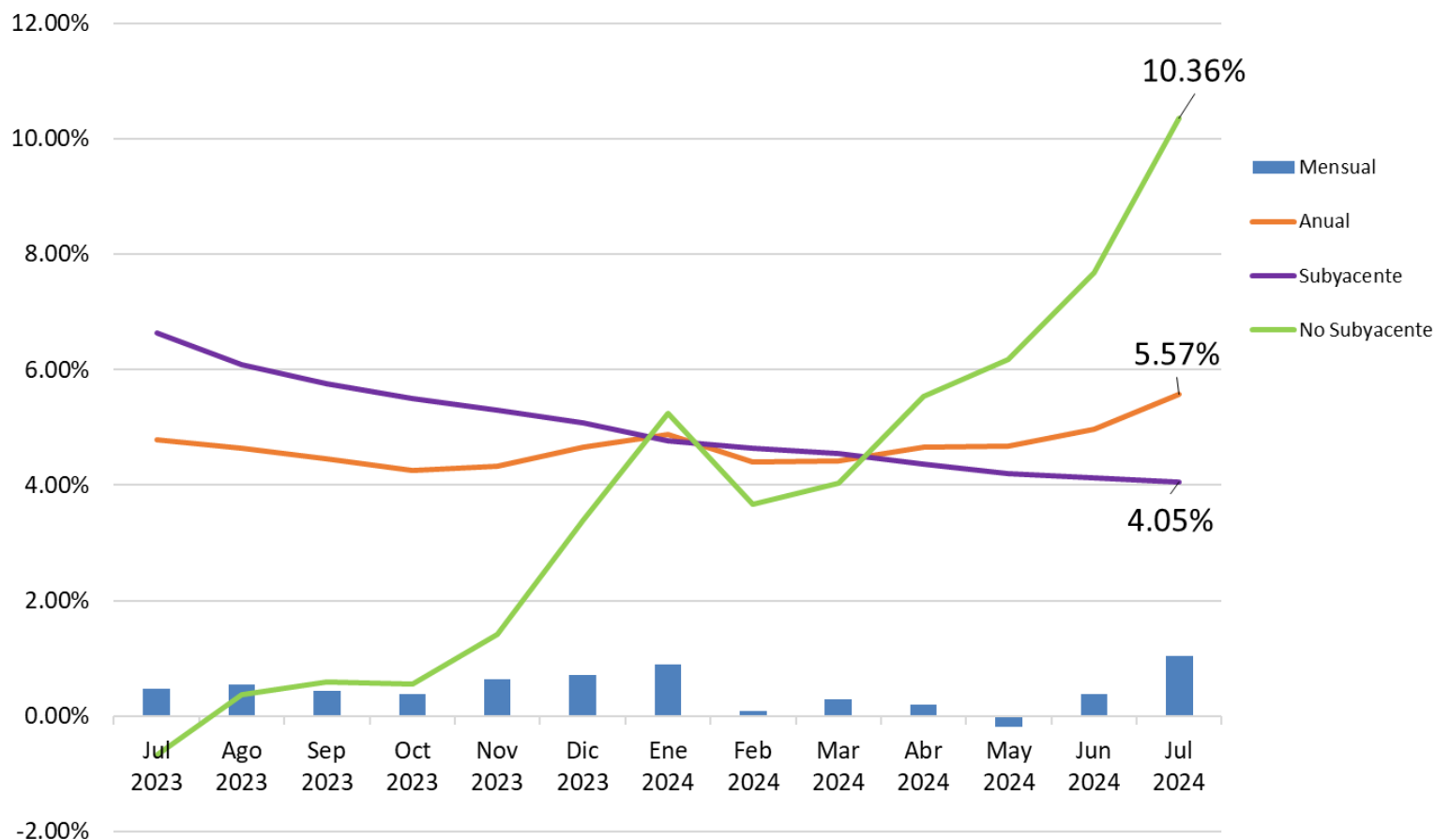

De acuerdo con el INEGI, en julio de 2024, la inflación anual reflejó variación a tasa mensual de 0.67% con respecto al mes anterior; mientras que, la inflación anual aumentó 0.78 puntos porcentuales respecto a la tasa anual registrada en julio de 2023. Con este resultado la inflación se mantuvo en niveles estables con ligeras fluctuaciones en la primera mitad de 2024.

Por otra parte, de acuerdo con datos del INEGI, los principales productos genéricos cuyas variaciones de precios destacaron por su incidencia sobre la inflación general y que tuvieron el mayor incremento en precios durante la primera quincena de agosto de 2024 fueron la gasolina de bajo octanaje, electricidad, huevo, universidad, vivienda propia, detergentes, loncherías, fondas, torterías y taquerías, calabacita, limón y preparatoria.

En cuanto al índice de precios subyacente (que excluye bienes y servicios más volátiles, como agropecuarios y energéticos) en julio de 2024 se situó en 4.05%, mientras que el índice de precios no subyacente fue de 10.36%.

Tasas de Interés

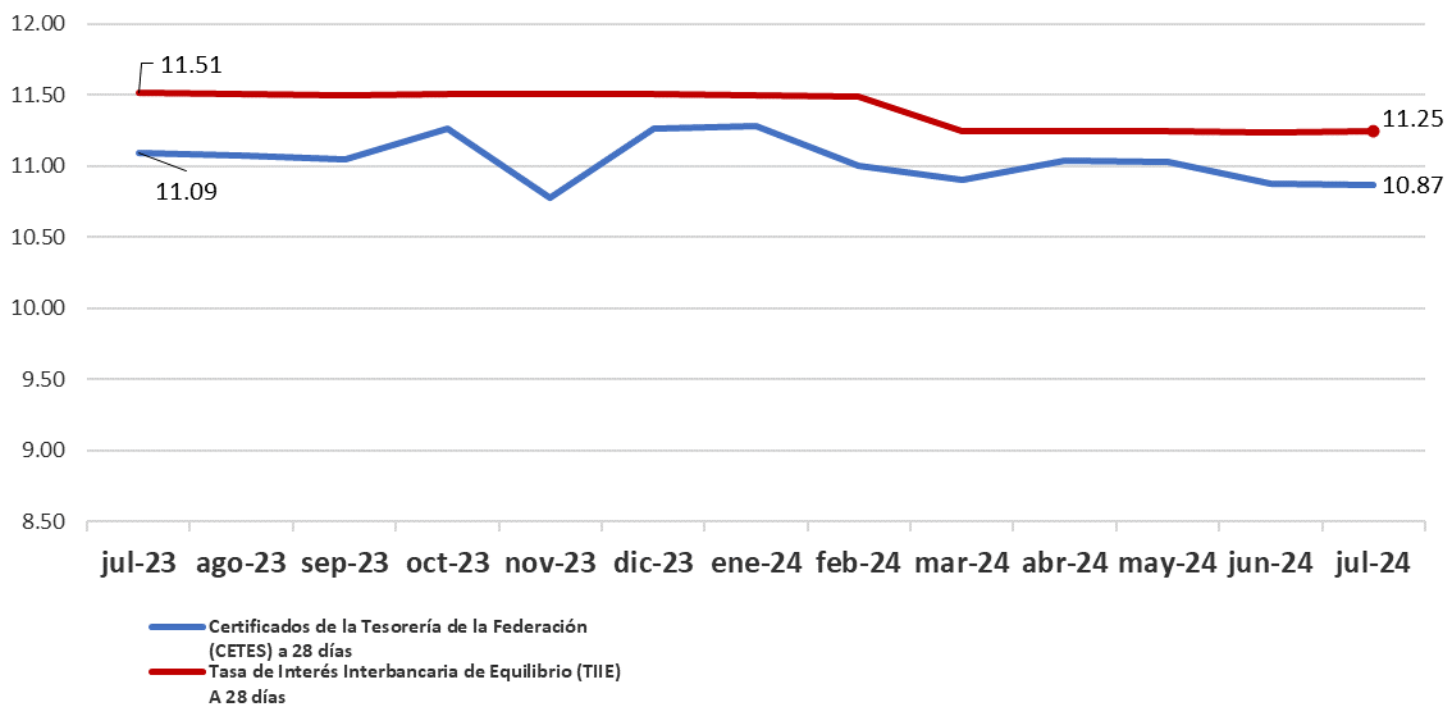

En lo que se refiere a la Tasa de Interés Interbancaria de Equilibrio (TIIE), en julio de 2024, permaneció estable al presentar únicamente variaciones de -1 bps y -25 bps en términos mensuales y anuales, respectivamente.

Por otra parte, al cierre de julio de 2024, la tasa de rendimiento anual de los Certificados de la Tesorería (Cetes) a 28 días registró un valor de 10.87%, lo que representó una disminución de 0.01% y una disminución de 0.22% en sus comparaciones mensual y anual, respectivamente.

El Banco de México publicó las minutas de su reunión de política monetaria del 8 de agosto de 2024, en la cual se decidió mantener el objetivo para la Tasa de Interés Interbancaria a un día en 10.75%, a partir del 9 de agosto de 2024.

Asimismo, La Junta de Gobierno evaluó el comportamiento de la inflación y de sus determinantes, así como de las expectativas de inflación. Consideró la naturaleza de los choques que han afectado al componente no subyacente y la previsión de que sus efectos sobre la inflación general se disipen en los siguientes trimestres. Tomó en cuenta la trayectoria que ha seguido el componente subyacente y que se prevé que este continúe descendiendo. Valoró que, si bien el panorama inflacionario aún amerita una postura restrictiva, la evolución que ha presentado implica que es adecuado reducir el grado de apretamiento monetario. Así, con la presencia de todos sus miembros, decidió por mayoría reducir en 25 puntos base el objetivo para la Tasa de Interés Interbancaria a un día a un nivel de 10.75%. Las acciones que se implementen serán tales que la tasa de referencia sea congruente, en todo momento, con la trayectoria requerida para propiciar la convergencia ordenada y sostenida de la inflación general a la meta de 3%.⁵

⁵ Fuente: <https://www.banxico.org.mx/publicaciones-y-prensa/anuncios-de-las-decisiones-de-politica-monetaria/%7B2A30082F-C525-8B90-3E75-E54AF31A21EF%7D.pdf>

Tipos de Cambio

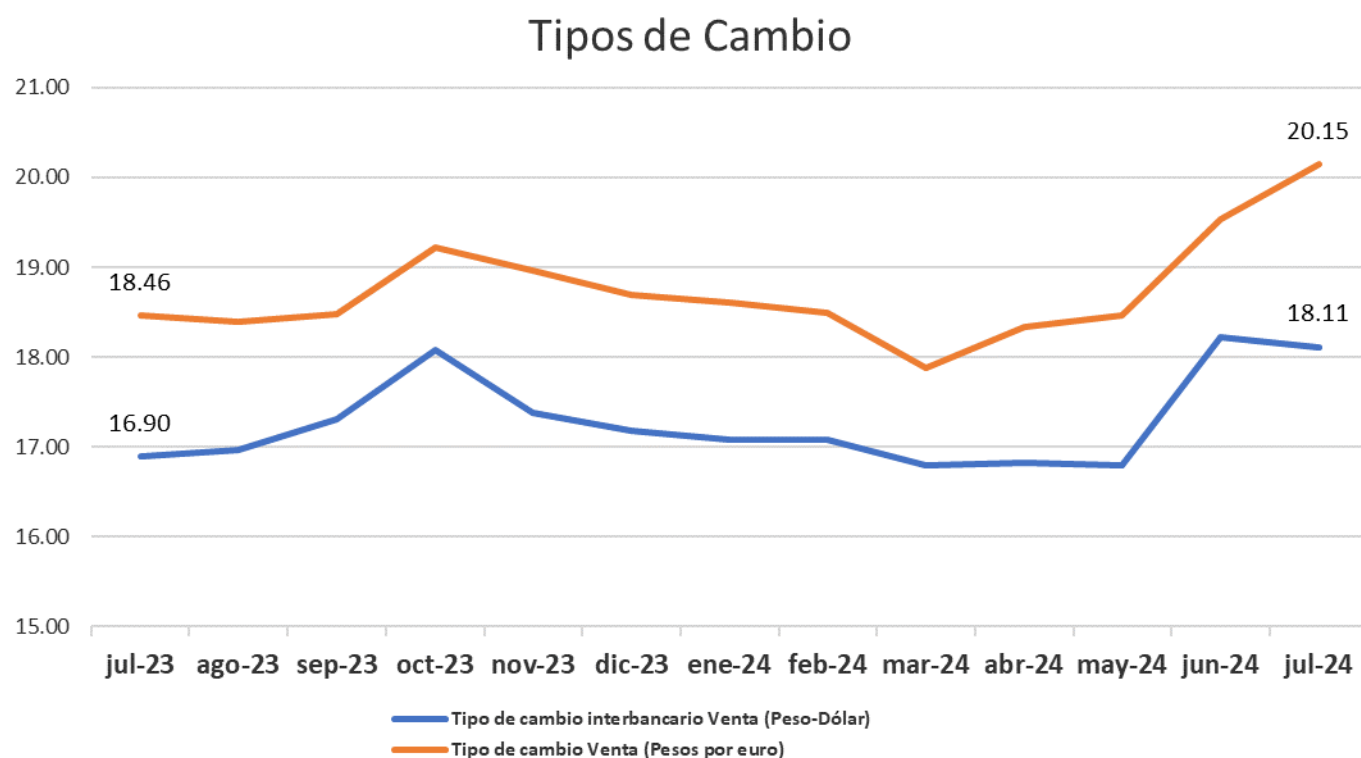

- Por su parte, el tipo de cambio peso-dólar cerró el mes de julio de 2024 en 18.11 pesos por dólar en su valor referencial a 48 horas, lo que significó una variación de -0.65% respecto al mes anterior y una variación de 7.19% en términos anuales.
- En relación con el tipo de cambio peso-euro, este cerró el mes de julio de 2024 en 20.15 pesos por euro, lo cual significó un aumento de 3.09% mensual y un incremento anual de 9.11%.



Mercado Financiero

Índice de Precios y Cotizaciones (IPyC)

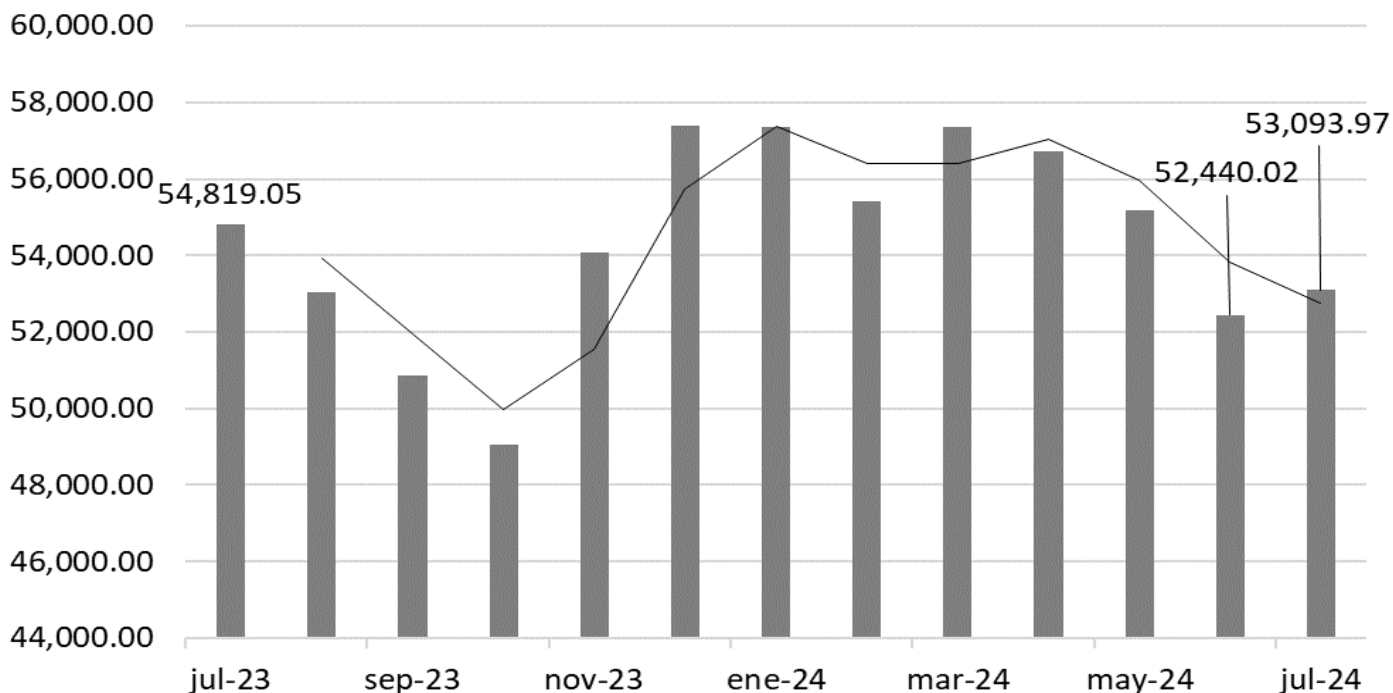

- El IPyC es el indicador de la evolución del mercado accionario en su conjunto. Se calcula a partir de las variaciones de precios de una selección de acciones, llamada muestra, balanceada, ponderada y representativa de todas las acciones cotizadas en la Bolsa Mexicana de Valores.
- En julio de 2024, el IPyC cerró en 53,093.97 unidades, mientras que el mes anterior se ubicó en 52,440.02 unidades. Así, el IPyC mostró un incremento de 1.25% a tasa mensual y un retroceso de -3.15% a tasa anual con respecto a julio de 2023.



Mercado Financiero

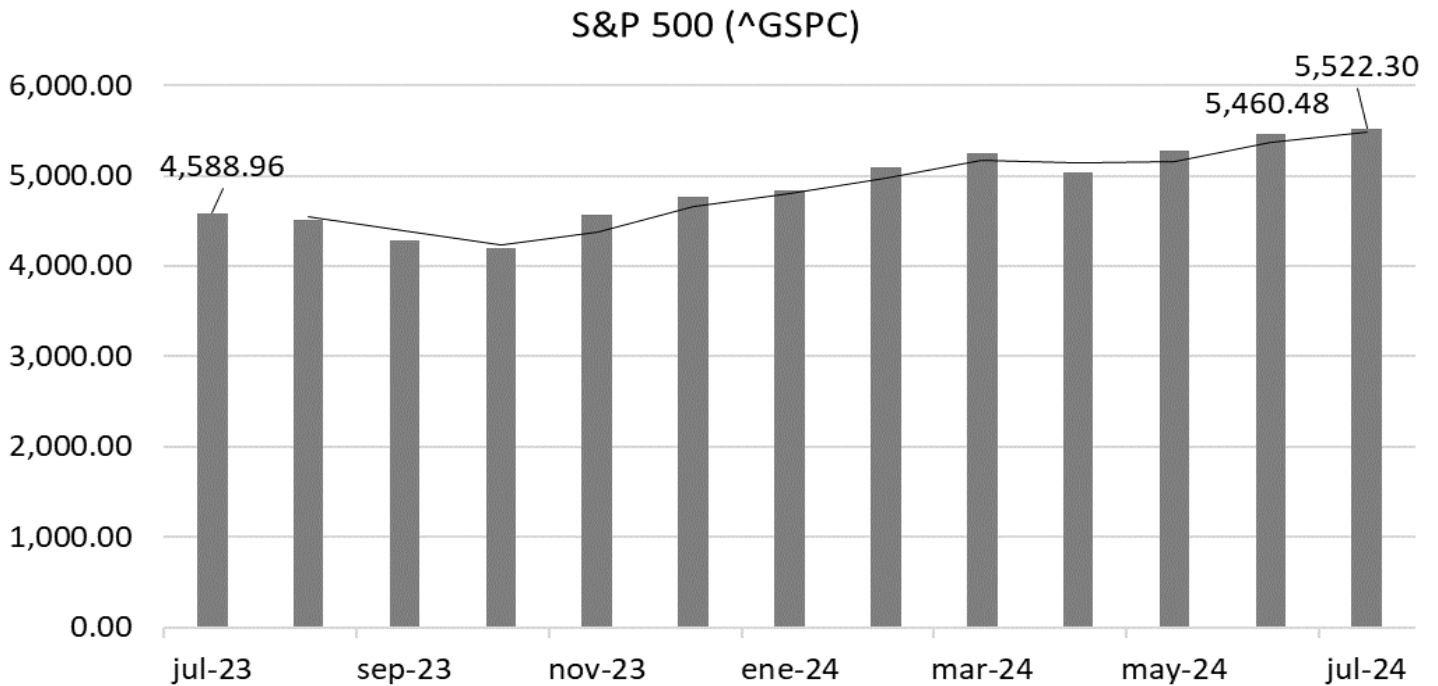

- El S&P 500 es ampliamente considerado como el mejor indicador único de acciones large cap de Estados Unidos, el cual incluye las 500 compañías líderes y captura una cobertura aproximadamente del 80% de la capitalización de mercado disponible. Durante julio de 2024, el S&P 500 cerró en 5,522.30 unidades, mientras que en el mes anterior a este había cerrado en 5,460.48 unidades.



Mercado Financiero

Dow Jones Industrial Average (^DJI)

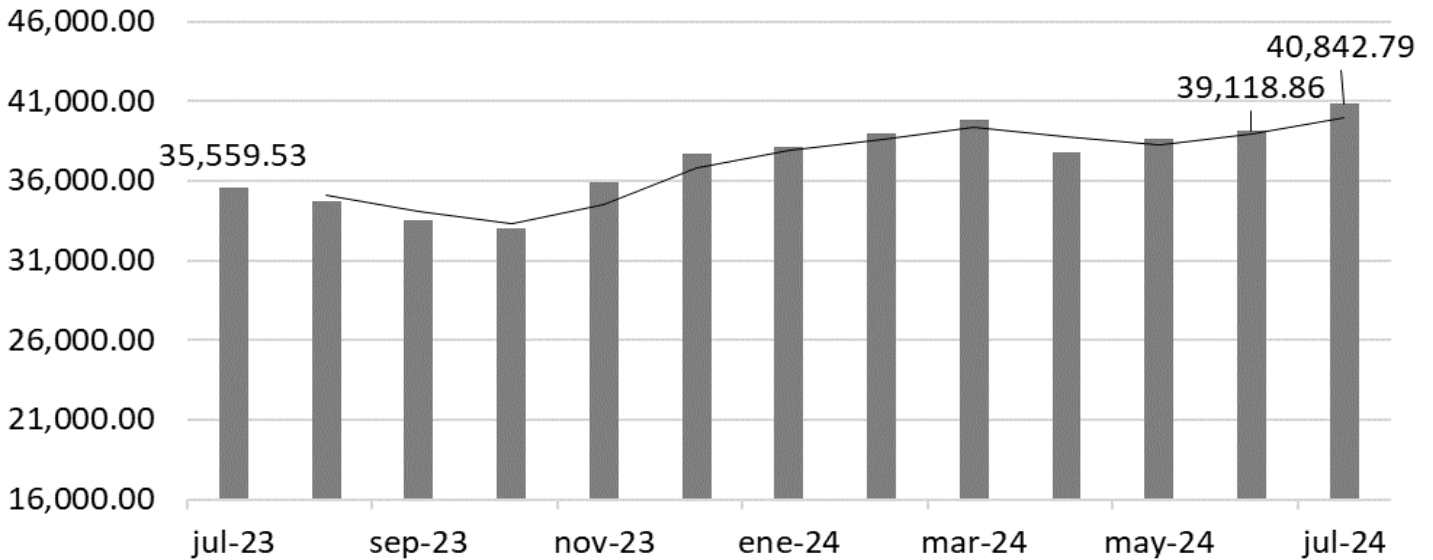

- El Dow Jones Industrial Average es el índice bursátil de referencia de la bolsa de valores de Nueva York. Este índice refleja la evolución de las 30 empresas industriales con mayor capitalización bursátil que cotizan en este mercado. Este índice bursátil fue el primer indicador creado en el mundo para conocer la evolución de un mercado de valores. En julio de 2024, el índice Dow Jones cerró en 40,842.79 unidades, mientras que el mes anterior se ubicó en 39,118.86 unidades.



Reservas Internacionales y Balanza Comercial

Reservas internacionales (Millones de dólares)

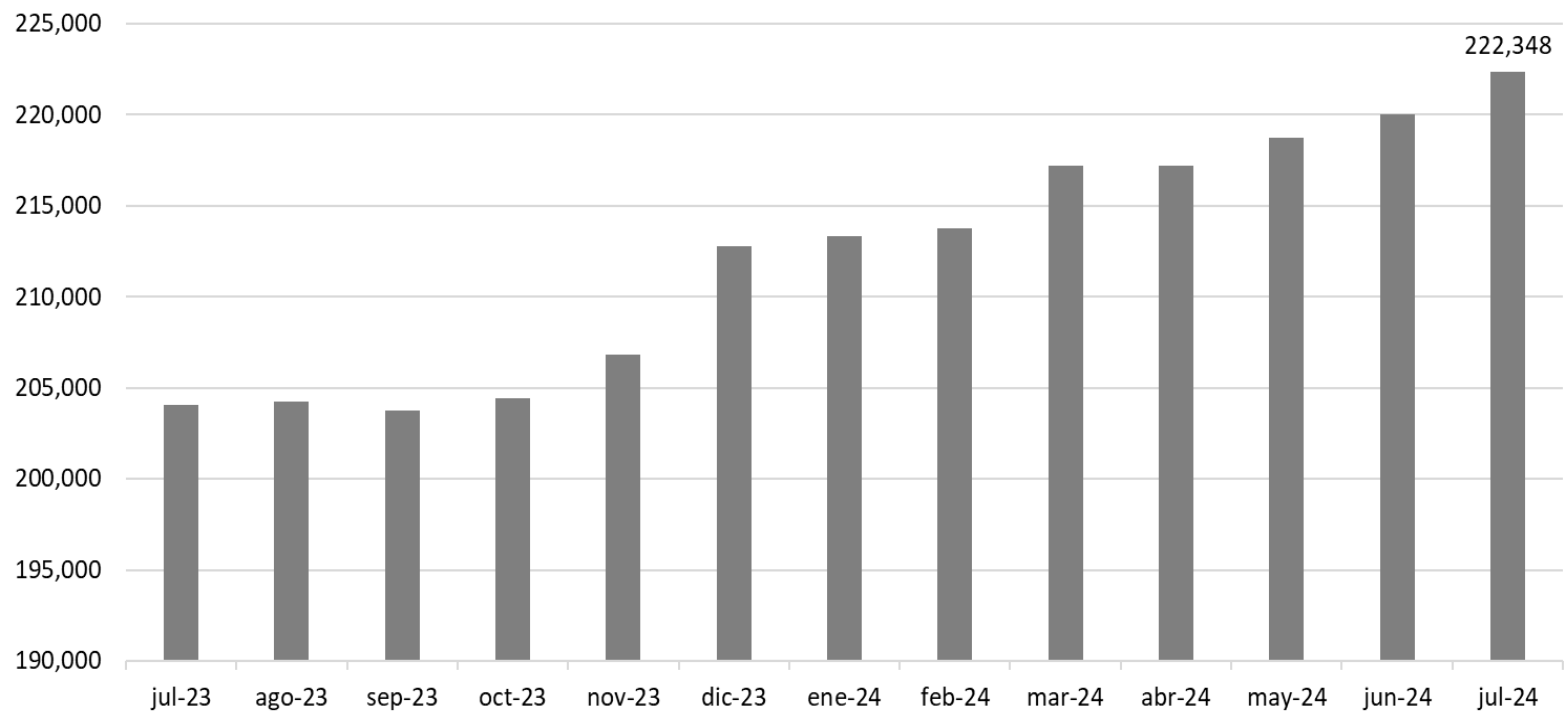

Balanza Comercial (Miles de dólares)

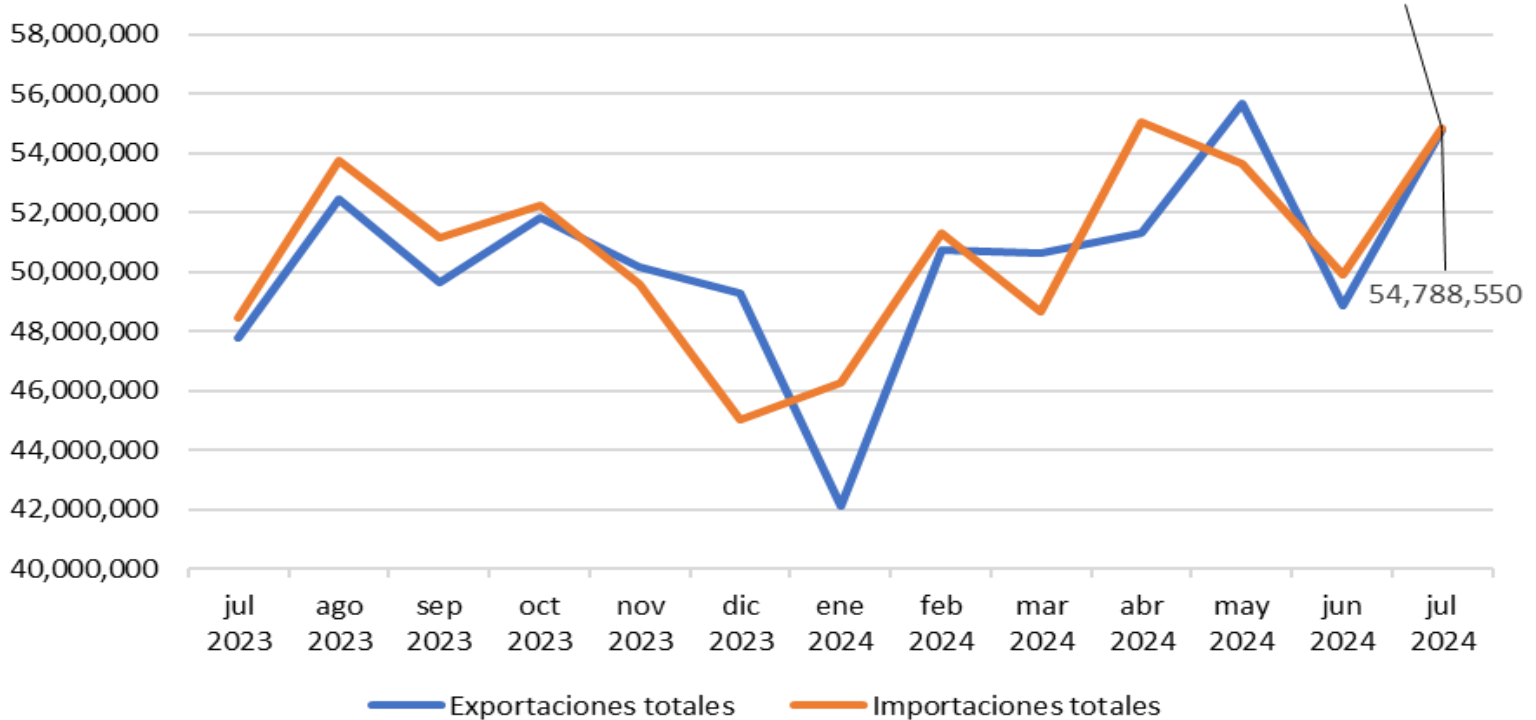

Reservas Internacionales y Balanza Comercial

- Las reservas internacionales están constituidas por las divisas y el oro propiedad de Banco de México, que se hallen libres de todo gravamen y cuya disponibilidad no esté sujeta a restricción alguna.
- Las reservas internacionales registraron un saldo de 222,348 millones de dólares en julio de 2024.
- De acuerdo con cifras del INEGI, en julio de 2024, la balanza comercial registró un déficit de 71,990 miles de dólares, mientras que, en el mes anterior, se registró un déficit de 1,036,886 miles de dólares.
- En julio de 2024, el valor de las exportaciones totales de mercancías fue de 54,788,550 miles de dólares, que representa un avance del 12.11% y 14.65% a tasa mensual y anual, respectivamente.
- Por su parte, el valor de las importaciones de mercancías para julio de 2024 fue de 54,860,540 miles de dólares, lo que representó incrementos de 9.92% y 13.27% a tasa mensual y anual, respectivamente.



Precios del Petróleo

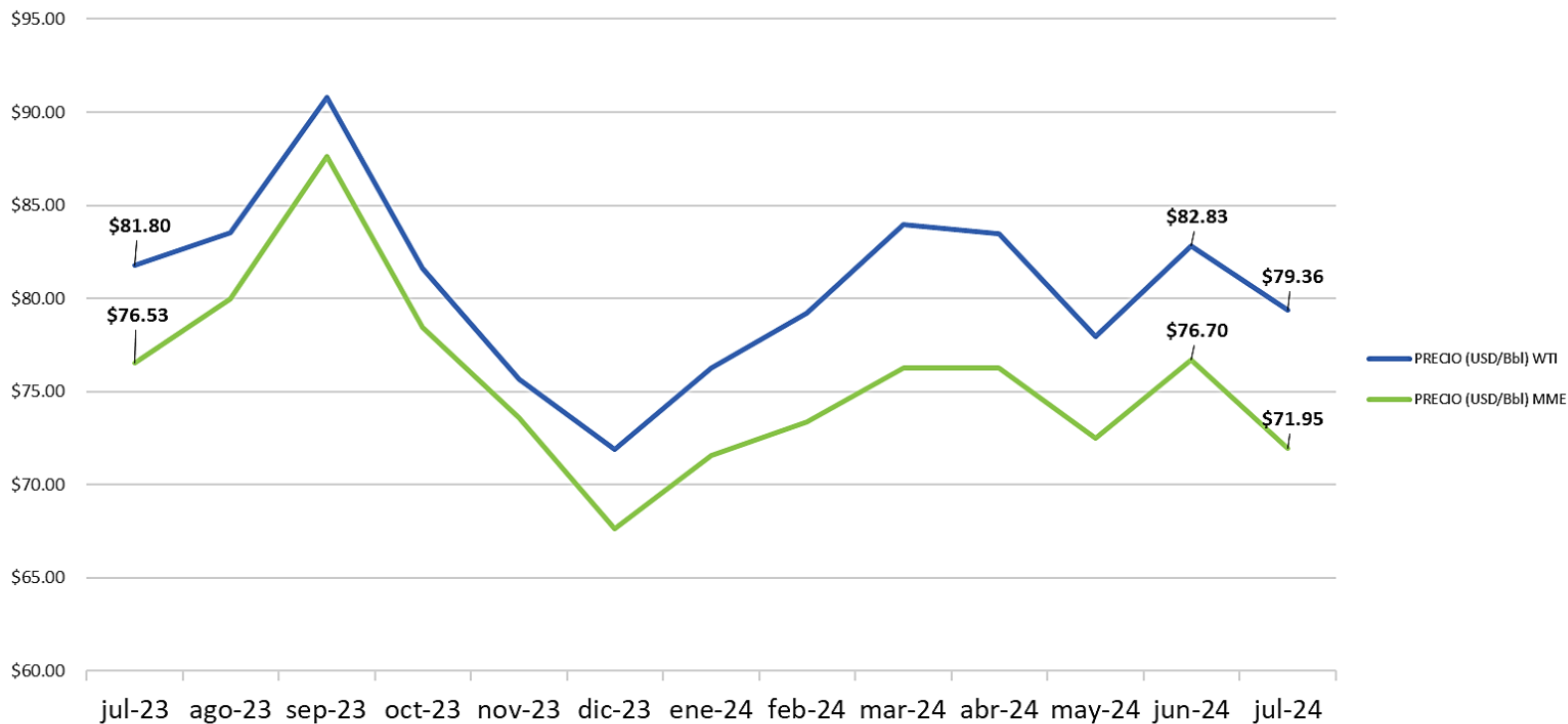

En julio de 2024, la mezcla mexicana de exportación cerró en \$71.95 dólares por barril (dpb), con una disminución de 6.19% respecto al mes anterior.

Por su parte, el West Texas Intermediate (WTI) cerró en \$79.36 dólares por barril, con una disminución de 4.19% con respecto al mes anterior. Cabe mencionar que, durante el mes, el precio de la mezcla mexicana se comportó en línea con sus pares en los mercados internacionales ya que registró una disminución de 5.98% respecto al precio vigente en julio del año anterior.





Contáctenos

Este documento es una publicación de Salles, Sainz – Grant Thornton, S.C. elaborada por el equipo de “Boletín de Economía”. Este boletín no fue elaborado para contestar preguntas específicas o sugerir acciones en casos particulares.

Para información adicional de este u otros ejemplares, comentarios o preguntas, sírvase dirigirlos a la siguiente dirección: sallessainz@mx.gt.com

Consulta nuestro Aviso de Privacidad en:
<http://www.grantthornton.mx/privacidad/>

Oficina Central

México CDMX
Periférico Sur 4338
Jardines del Pedregal
04500, México, CDMX
T +52 55 5424 6500
F +52 55 5424 6501
E sallessainz@mx.gt.com



EMPRESA
SOCIALMENTE
RESPONSABLE

Aguascalientes
Ciudad Juárez
Guadalajara
Monterrey
Puebla
Puerto Vallarta
Querétaro
Tijuana



SÚPER
EMPRESAS
EXPANSIÓN
2024
TOP
companies

Grantthornton.mx

Salles, Sainz – Grant Thornton S.C. es una firma miembro de Grant Thornton International Ltd. (Grant Thornton International). Las referencias a Grant Thornton son a Grant Thornton International o a sus firmas miembro. Grant Thornton International y las firmas miembros no forman una sociedad internacional. Los servicios son prestados por las firmas miembro de manera independiente.

Salles, Sainz – Grant Thornton, S.C. Miembro de Grant Thornton International © Salles, Sainz – Grant Thornton, S.C. Todos los derechos reservados